大同報

發行人 王希哲
編輯人 富彭年
印刷人 賀澤民
社址 新京東六馬路（國務院前）
電話 編輯局 二一四七二四　營業局 二一二〇九六 二一四七二五
報費 一份國幣五分　一個月國幣壹元壹角　外埠郵費在外
廣告價 一行（五號字十二字）一日壹元特別地位加倍長期另議

社評　日華外交　（松下士）

俗語說、無本事好生事、生出事來無本事、這兩句話、作好旣不能令、又不受命、那兩句經典的註解、也就是這幾年來國民政府外交手段、尤其對於日本賣弄的把戲最好寫眞、好不令人可嘆。

有人說、中國好比一個破落的舊大家、人口極多、產業也還很不少、就是當家的主人無能、無法整理、不但無能無法、而且又剛愎、又猜疑、又好使小心眼兒、弄小伎倆、親戚朋友隣居、有熱心想來幫助他設法整理、振興他家道的、他也不想一想道理怎樣、關係怎樣、事實怎樣、方法怎樣、不但不感激歡迎人家、反一味的狐疑起來、不是說人家有貪圖、就說要想算計他、於是用盡一些奸詐的小伎倆、來防範着、自己還以爲很聰明、或是叫小孩子背地裡扔石子土塊打人家、或是罵人家、或是嗾狗咬人家、及至人家惱了大興問罪之師、他還裝腔作勢、假作不知引咎失查、滿嘴好話、賠禮道歉、說小孩子家胡鬧、不知事、狗也眼混、一定罵他打他管他、而且故意把孩子們或狗麼呵一頓又罵又打、一方面仍是請求原諒饒恕、以後再不能如此、一次兩次總是這個慣技、久而久之、把人家實在鬧煩了、要來制裁、管敎他的等等、和他根本解決、他又極端慌恐、托人情、找勢力、告哀求、一面掩飾支吾、一面商量和緩、什麼體面也不顧惜、而對於人家想要幫助他指導他提携他的美意、始終不知反省感謝歡迎、就祇抱定敷衍一時是一時的猜防老主意、至死不變、這等比喩、雖然近於謔而且虐、試看這些年、尤其近來所發生的種種殺害恐怖風潮、和交涉的一切經過步驟、眞是一點不錯、比得恰當之極、最近蓉案慘發之後、又重申睦隣令、又槍決禍首、又對友邦往查人員嚴重保護、表面上給人好看、討人歡心、圖免情勢擴大、實則遮掩耳目、銷滅證據、防避奔明眞像是其本心、但他背景的煽惑鼓動、人已如見其肺肝然、又有的說、中國人的所作所爲、好像一個極幼稚極頑皮的小孩子動作、甚麼合不合理、當與不當、淸潔不淸潔、危險不危險、去得去不得、動得動不得……等等關係、一概不懂、只知道任性由着他胡玩弄去就滿意、無論家長先生、或其他長者、一若限制他的活動、立刻就不願意、什麼指導輔助提携、都以爲是瞎說白費、現在日本對於中國一切的一切、就如同家長或先生、在孩子身上一樣用盡心力、防禦他的危險助長他的發育、然而一時決不能領解這種正義的好意、止以限制他不得自由胡玩、不合他的心理、就不痛快、反來抱怨懷恨、必得到長大以後、明白眞正利害的關係、才知道當先的好歹、但是還得多少時光纔成功、所盼他趕快長大、趕快早些知道好歹、莫常要這小孩子的把戲、弄那舊大家的故智、凡事來求根本適當的道理才好、所謂重申睦鄰的公令、莫要空擺虛架徒有其表、以爲遮掩支吾的工具、那纔能有實質效益之可言、掩耳盜鈴欺人自欺、終歸不可收拾的失敗而已。

另一方面依至親好友善鄰長者先生的立場的日本仍須抱定幫助整理提携指導正義的堅定淸操與志趣努力邁進擔當上的重大責任、總要達到理想的振興成長、切莫任那些頑冥不馴孩子式的胡爲、與那不識時務舊大家式的主旨、弄得一榻糊塗、自甘沒落潛處、貽爲四隣他日的隱患、那就是以撐拒補苴了不堪救藥、影響致我東亞全局、引入種種外盜窃踞他旣不能令就得使之受命、我們東亞全局這個最大莊村的公衆安全、破壞危門係乎中國、保障維持抑在日本負盡保障的重責、對於避免破壞的手段、當不惜顧慮、方可無虞、這是吾人最關心的、

太平洋會議閉會
日本極東特殊地位
各國代表對之均表諒解

【東京六日電】第六次太平洋會議、自八月十六日起在美國加里福尼亞州約塞米鐵國立公園開會、與會者有日英美等十一國代表、就各重要問題、從事討論、最後討論者、爲確立太平洋平和機構問題、會議以八月廿九日閉會、據外務省四日所得會議之報告、謂會議將環列太平洋之日英美華等列强政策作爲一般的問題而討論之、尤以日本對華、對蘇政策、及通商上政策、經日本代表與各國代表、各逞詞鋒、大行論戰日本之公正妥當之主張、終爲各國代表團所深諒解、此實本會議甚大收穫、蓋日本之通商政策、會由英國代表、提出痛烈之質問、日代表、乃舉出人口問題等說明而折服之、對蘇問題、則率直的披陳日本見解、使各代表知其所不知、至關於太平洋平和機構問題、及改訂九國條約問題、以現實情勢言、認九國條約、應有改訂之必要、用以明顯日本之立場、要而言之、則識者咸謂此次議會、能使各國諒解日本在太平洋之特殊立場、關係極大、鑑於此次會議之經過、下次會議議與此次問題同與日本生存權有不可分關係之東亞問題、及與二三國間之懸案問題時、亦應本於日本獨自之見解而蒞臨該會議云、

必無不受人挑戰而攻擊外國之擧云、

西班牙革命軍 踞佔伊隆

【阿迭五日電】互以死命相搏之伊隆於四日晨、因革命軍最後之一擊政府軍竟至崩潰、西北法蘭西國境已完全陷於革命軍手、是日革命軍突然開始用機關槍猛射、以市之中心爲目的、政府軍亦開始應戰、卒因衆寡懸殊、通安迭之國際橋被革命軍所佔、橋頭高懸黃金之王黨旗數千之市民與政府敗軍亂竄逃入法領、瀕死與重傷者甚多、安迭各醫院忙碌異常、革命軍乘勝向比斯開灣之政府軍最後根據地桑賽巴斯羌進攻、於正午占據拉沙爾街市、伊隆街市因政府軍撤退放火到處火光燭天、全市半部已成灰燼至晚火尙未息云

西班牙社會黨 組新內閣

【馬德里四日電】西班牙之希拉爾內閣、於四日午後總辭職、社會黨即以喀巴爾列略氏、爲首班、成立第四次人民戰線內閣云、

日造船界黃金時代 截至現在
共百二十艘計七十七萬噸

【神戶四日電】截至八月底日本各造船所建造中並有新造船總量、實達二十艘、共七十六萬九千百重量噸、較之八月十五日、於約二星期之短期間、竟有九艘之定造共八萬三千重量噸、但其承造最多者、爲川崎造船所之十七艘、共十六萬一千重量噸、共以下主要者如左、

△三井玉造船所二艘、一四七、五〇〇噸
△三菱長崎造船所一艘、一一七、三五〇噸
△川崎造船所一七艘、一六一、七〇〇噸
△大阪鐵工所一二艘、九五、四〇〇噸
△三菱橫濱船渠一六艘、七四、九〇〇噸
△浦賀船渠六艘、三七、七五〇噸
△三菱神戶造船所九艘、三四、九〇〇噸
△播磨造船所一六艘、七八、五〇〇噸

華北領館警費 追加十四萬餘圓

【東京五日電】據、邦日本四日之官報公佈、爲保護取締華北居留民計、決定由第二預備金項下支出華北領事館警察擴充費、十四萬七千九百卅圓云、

可驚之發展！
滿洲國民全體之光
密爾斯氏赴日途中在新京談

美國AP之詹姆斯、密爾斯氏於三年前當我皇帝陛下登極時曾一度來滿當伊阿戰爭時、又在阿逗留半載、報告消息、今被任爲AP遠東總支配人、該氏因赴東京經過滿洲、目下在京逗留中、彼對新京發達之速不勝驚嘆、談話如左、

余曾於康德元年皇帝陛下登極之時來滿、該時之新京除軍司令部及舉行大典之天壇外、幾無所謂建設、不數年間、竟成宏大之國都、設備完善生氣橫溢、余任特派員於玆廿五載、曾遊行全世界實未曾見建設有如此之速者、此新國家實係新國家建設者之功、亦爲滿洲國民全體之光也、次如南滿鐵道機能之完備、使旅行者有十分之快感、關於共爲亞細亞列車之速度及設備等、實凌駕歐美各國多數鐵道之上、此尤爲余驚嘆所不能已者也、三年前余曾隨日本軍赴熱河、彼時往承德、須一星期方能到達、今日如搭飛機則僅須三小時矣、舊時無駱駝足跡之偏僻地方、今已敷設鐵道、、於兩年半之短時間內、竟能建設至如此程度、實令人不勝驚異、余會謁植田軍司令官閣下閣下爲軍人、哲學家、政治家、性格良善、嚴謹而謙遜、與多數之軍人異、臉上富有上品之人愛、和藹可親之態度、令往訪者驟生敬念、植田閣下謂、通觀日本久長之歷史、旣無無名之士勃起之事、則

日英投資設合辦會社
開澳屬島鐵鑛

【東京五日電】關於開採澳洲西海岸羊比、松多島鐵鑛一案、日本鑛業社、前於七月中旬、即與來日之英國布拉薩托投資會社專員索爾特氏交涉、近已成立對開採計畫之原則的諒解、刻正協定細目條件、不日即可由兩社正式簽定、其原則協定如左

一、布拉薩托會社、將先此以三萬五千磅收費之鑛業權作基礎、於現地以布社小會社設立澳洲法人之採掘會社由該會社從事採掘、
一、日本鑛業社與布社在日本設立日英合辦投資會社、此新設投資會社必要之前記澳洲採掘會社一切附帶採掘設備並建設設備所需費用全額、六百萬圓、經此投資會社日本鑛業以貸附形式出資、
一、在日本設立日英合辦投資會社、承將澳洲採掘會社之鐵鑛石全部向日本國輸出或販賣至羊比、松多島鐵鑛、品位爲百分六十以上之豐富鐵鑛云、

如何應付國際情勢
竟在岐路上徬徨！
英外交措施之檢討（二）

四月十七日國聯行政院通過了譴責德國違約擴軍的決議、西門很勉强的表示贊同、但他又提出修正案、後來對於行政院所指派的委員會、研究對付違約國家的辦法、西門又屢加阻撓、反之、他卻接受了希忒拉的利誘、即是德國承認英國海軍的優勢六月十八日并且成立英德海軍協定、西門屢次食言背信、但並未得到一點代價、當時「和平投票」的結果、剛剛宣布如果當時舉行普選、英國內閣定遭失敗、希忒拉對於歐洲的和平、並沒有眞正的讓步、本年五月十日英國對德問題表的提出、便是證明賀爾代西門任外相後、義亞戰爭便爆發了、義國此舉破壞了四個條約、一九零六年英法義三國條約、國聯盟約、非戰公約及一九二八年義亞友好條約、這對英國是一個直接挑釁、六月中艾頓到羅馬、墨索里尼答覆他、英國不能再自命爲地中海主人、但是英國的政策仍然舉棋不定、一方面將艦隊集中到地中海、好像不惜以武力對付義國、一方面又不願施以全部經濟制裁、希望義國仍舊回到歐洲國際組中去賀爾希望同時能得到戰爭的利益與和平的利益、但在實施制裁的時候、他國要求遇有戰爭英國出來援助、英國又不肯答應、

可是希忒拉利用英國的猶疑不決、本年三月七日進兵萊因了、當時作者以爲法軍如越過邊境、占據一塊地方作爲德軍撤退的担保、德軍只有後退、不會應戰、他覺得法國失掉這個機會是錯誤但這錯誤、英國也要分一部分責任、因爲英國當局不但不願對德實施經濟制裁、反要借這個機會改變羅迦諾條約爲一種英法比義共同維持萊因現狀的公約、作者說、現在防止德國設防萊因的惟一方法就是戰爭、但是英國決不想以武力對付德國、反之、他們想、如果德國參加保障中歐東歐安全的互助條約、那麼即令在萊因設置防務、也未嘗不可、英國從未想到、德國在萊因設防不是權利平等的問題、而是進一步的戰爭準備、一年之後、德國的陸軍將稱霸歐洲、落後的英國軍備、是否能盡力擴充、並和法國合作、以補救這種缺欠呢、這便是歐洲全部問題、其他都是裝飾品目前的問題是英國是否關心大日耳曼主義的問題、是否對於多瑙河流域、或以外的地方的問題、置之不理、是否想到中歐大德國成立後、對於西歐有什麼影響、總之倫敦當局不能再猶疑、必須決定究竟要走那一條路、這對過去英國外交政策有很透闢的分析、史梯德的文章、也是與上面一篇文章總實、

西遊記　【6】

第一回　靈根育孕源流出　心性修持大道生　廖經世 書

六

難難難、道最玄、莫把金丹作等閑、不遇至人傳妙訣、空敎口困舌頭乾、悟空應聲叫道師父、弟子在此、跪候多時、祖師知是悟空、起披衣盤坐喝道、這猴猻你不在前邊去睡、卻來我這後邊作甚、悟空道、師父昨日壇前、敎弟子三更時候、從後門裏傳我道法、故此大膽徑拜榻下、祖師聽說暗自尋思道、這廝果然是個天生成的就打破我盤中暗謎、悟空道、此間更無六耳、只有弟子一人、望師父大捨慈悲、傳我長生之道、永不忘恩、祖師道你今有緣、我亦喜說、旣識得盤中暗謎、你近前來仔細聽之、當傳與你長生之妙道也、悟空叩頭謝了、洗耳用心、跪于榻下祖師云、

顯密圓通眞妙訣、惜修性命無他說、都來總是精氣神、謹固牢藏休漏泄、休漏泄、體中藏、汝受吾傳道自昌、口訣記來多有益、屏除邪欲得清涼、得清涼光皎潔、好向丹臺賞明月、月藏玉兎日藏烏、自有龜蛇相盤結、相盤結、性命堅卻能火裏種金蓮、攢簇五行顚倒用、功完隨作佛和仙、此時說破根源、悟空心靈福至、切切記了口訣、對祖師拜謝深恩、即依舊轉到前門、坐在原寢之處、當日起來、暗暗維持、子前午後、自己調息、卻早過了三年、祖師復登寶座、與衆說法、談的是公案比語論的是外像包皮、忽問悟空何在悟空近前跪下道、弟子有、祖師道你這一向修些甚麼道來、悟空道、弟子近來法性頗通、根源日漸堅固矣、祖師道、你旣通法性、會得根源、已注神體、卻只防備著三災利害、悟空聽說、沉吟良久道師父、我常聞道高德隆、與天同壽、水火旣濟、百病不生、卻怎麼有個三災利害、祖師道、此乃非常之道、奪天地之造化、侵日月之玄機丹成之後、鬼神難容、雖駐顏益壽、但到了五百年後、天降雷災打你、須要見性明心、預先躲避、躲得過壽與天齊、躲不過就此絕命、再五百年後天降火災燒你、這火不是天火、亦不是凡火、喚做陰火、自本身湧泉穴下燒起、直透泥丸宮、五臟成灰、四肢皆朽、把千年苦行俱爲虛幻、再五百年又降風災吹你、這風不是東西南北風、不是和薰金朔風、喚做贔風、自囟門中吹入六腑、過丹田穿九竅、骨肉消疏、其身自解、所以都要躲過、悟空聞說、毛骨悚然、叩頭拜禮道萬望老爺垂憫、傳與躲避三災之法、到不敢忘恩、祖師道、此亦無難、有一般天罡數、該三十六般變化、有一般地煞數、該七十二般變化、你要學那一般、悟空道弟子願多裏撈摸、學一個地煞變化罷、祖師道、旣如此上前來傳與你口訣、遂附低耳言、不知說了些什麼妙法、這猴王也是一竅通時百竅通、當時習了口訣、自修自煉、將七十二般變化、都學成了、忽一日祖師與衆門人在三星洞前、戲玩晚景、祖師道、悟空、事成了未曾、悟空道、多蒙師父洪恩、弟子功果完備、已能霞擧飛昇也、祖師道、你試飛擧我看、悟空弄本事、將身一聳、打了個連扯跟頭跳、離地有五六尺、踏雲霞去、彀有頓飯之時、返復不上三里遠近、落在面前、叉手道、師傅、這就是飛擧騰雲了、祖師笑道、這個算不得騰雲、只算得爬雲而已、自古道、神仙朝遊北海暮蒼梧、凡騰雲之輩、早晨起自北海、遊過東海西海南海、復至蒼梧、蒼梧者、卻又是北海、將四海之外一日都遊遍、方算得騰雲哩、悟空道、這個卻難卻難、祖師道、世上無難事、只怕有心人、悟空聞得此解、叩頭拜求道、師父爲人須爲徹、索性捨個大慈悲、將此騰雲之法一發傳與我罷、祖師道、凡諸仙騰雲、皆跌足而起、你卻不是這樣、我纔見你去、

本日一大張

全滿中國銀行貸借對照表

康德三年六月三十日（附屬地除外）

資產類	金額	負債類	金額
定期放欵	3,250,696•22	定期存欵	5,731,445•66
活期押欵及透支	2,827,130•0[illegible]	往來存欵	2,652,022•62
貼現	178,975•39	特別往來存欵	2,630,802•98
押滙	1,362,073•3[illegible]	存欵票據	8,936•10
暫記欠欵	50,321•24	儲蓄存欵	267,116•00
期收欵項	1,822,124•90	雜項存欵	69,144•12
有價證券	3,582,783•68	透支同業	2,273,272•12
營業用器具	73,855•94	滙出滙欵	154,747•37
非營業用房地及其他	1,683,721•01	期付欵項	1,810,681•96
其他欵項	145,172•00	應付未付利息	263,489•04
存放同業	5,394,896•87	總分行往來	2,704,161•59
現金	647,575•63	其他欵項	142,917•42
本期損失金	116,393•99	備抵各欵	2,237,847•14
		發行兌換券	189,142•14
合計	21,135,720•26	合計	21,135,720•26

交通銀行在滿各行資產負債表

康德3年6月30日

資產		負債	
定期放欵	9,879,145•23	定期存欵	6,021,812•66
活期放欵	4,897,212•21	活期存欵	3,248,172•78
貼現放欵	23,000•00	本票及雜存欵	835,876•95
有價證券	455,846•01	滙出滙欵	311,476•10
房屋生財	437,735•54	透支各同業	6,934,534•45
非營業用房地	1,882,067•31	發行兌換券	294,434•95
同業透支	109,048•46	內部往來	3,077,180•82
現金及存放	3,011,080•24		
本期純損	28,353•71		
合計	20,723,488•71	合計	20,723,488•71

原成糧業無限公司本店
支店開幕聲明

啓者本公司資本金國幣參萬圓經營事業如左
一、滿洲國特產之一切穀物類買賣
二、關於前項買賣之代理業
三、包裝穀類之蔴袋買賣
四、右記事業之附帶業務
所有本店支店並經依法聲請法院登記並於本年九月五日實行開幕營業特此聲明
本店新京富士町八丁目二番地
代表股東 李國安 電話三一四一八六番
支店開原慶福街三十番地
經理人 孫尙謙 電話二四九番

地照丟失聲明作廢

遐啓者敝等各有納租地若干坰均坐落在甯安縣第九區南湖頭一帶嗣因鎭泊學園用地敝等將照交與該學園前往甯安縣公署辦理商租執料行至中途遇匪盡被劫卻該照倘有落在何人手概爲作廢除呈請甯安縣公署照章補發新照外特此登報聲明並將被焚照據各戶開列於左

計開

領名	坐落	坰數
馬有	南湖頭	一四•〇六
馬有	東湖沿	二•〇〇
張德昌	南湖頭	八•五八
張德昌	同右	三•三〇
趙守範	同右	三•四〇
趙喜財	同右	七•六二
趙喜財	同右	五•七六
趙連祥	同右	三•六〇
劉訓賓	同右	二•〇〇
張景魁	同右	一•三一
孫德俊	南湖頭	九•八六
徐廣成	滕嶺子	一•〇〇
徐廣成	南湖頭	九•二六
張會	松音溝	九•六九
張淸和	松音溝	八•九六
董開運	南湖頭	一•六〇
徐德順	同右	三•八六
孫有	同右	四•八一
孫德珍	松音溝	三•八六

領名	坐落	坰數
朱鳳仁	南湖頭	一二•八九
朱淸和	同右	九•〇〇
趙喜增	南湖頭	一二•八九
董萬江	同右	六•三〇
徐廣順	同右	〇•八〇
松壽堂（柏鵬三）	同右	一〇•〇〇
呂鴻恩	同右	一〇•六〇
徐廣順	同右	一六•四五
孫尙玉	同右	一五•七三
孫尙玉	石頭河	二•八八
孫銀	南湖頭	一二•〇九
呂化鳳	同右	一•六〇
蔡芳田	同右	一一•六七
關巴彥	同右	一八•一二
朱德元	同右	二〇•五三
唐仁謙	同右	一四•一二
莊先	松音溝	三•五三
周喜成	南湖頭	一三•六四

新京
厚德福飯店
電話（三）四八八九番
遷移開幕廣告

啓者敝號自開幕以來頗蒙各界所賞顧並見發達惟地址較遠房舍狹窄均敢不便特爲酬謝主顧起見今在頭道溝大和通即長春浴池對過建築新式樓房數十間室內淸潔雅座美觀並設有寬濶禮堂喜壽宴會無一不備今擇定九月六日正式開幕 如蒙賜顧無任歡迎之至

頭道溝大和通 厚德福飯店啓

中原靴店
哈爾濱道外正陽五道街
新開業皮鞋
男女各鞋 精益求精
原定價目 再行減低
諸君賜臨 請去比較
若不便宜 保管退換
電話三三二二號

遺失地照聲明

鄙人有坐落懷德二區紅石廟村坎字第二七六二號自已領名地照一紙計地三十八畝於本夏遺失除請署作廢備案外無論何時落何人手概作無效特此聲明
聲明人 畢芳緒 啓

聲明被匪火燒地照作廢

遶民屯住戶田豐五領名地照三張情因大同元年六月刀匪起事之亂進街火燒商民之房將民地照火化無存此地坐落四平街村丹草溝地方四至畝數分明下則地三十畝一張東至分水嶺頂南至分水嶺頂西至分水嶺頂北申好一坐落流水溝村大北岔下則地三十畝一張東至流水溝南至分水西至姓郎北至河溝一坐落沙城嶺頂一沙城地六十畝照一張東至本地南至本地西至本北至本特此呈請縣署轉稟上憲補發新照以憑管業登報周知
輝南縣田豐五啓

本書八大特色

中學國文讀本
◎文敎部 阮大臣 題簽
◎文敎部 邢編審官 鑑定
◎前奉天女子師範 興安師範敎員 李鶴 選註評論
一冊二百頁定價三角

1、所選各文、具有文學技術、最足以引起學者之興趣、
2、議論記事兩體用途最廣、故取材較多、
3、註釋力求詳明、以免敎者學者東翻西閱之勞、
4、每篇劃分段落、取其易明、而段中之節則不重分、以爲學者練習、預留餘地、
5、提示布局、俾明每段之意義、及全篇結構之方法與次序、
6、附列評論、揭出全篇之要義、或指示描寫之技術、
7、選文中如梁卓如『論孔敎將來之必昌』林紓『謁孔林記』薛福成『送日本某居士東歸序』鄭孝胥『南岡聽水記』等篇、尤適於吾滿洲國情、
8、中等學校採作補充敎材、以補國定敎科書之不足、極屬相宜、

發行處 新京 益智書店 商務印書館 奉天 大東書局

聲明伙買房地文契被焚燬啓事

啓者民國九年秋民與劉長春伙買童駿孚房院一所計地五畝餘座落新京特別市西頭道街門牌三十號院南地修馬路經國都建設局估去地基二畝有奇現實剩二畝九分二厘四毫查此院宅地該劉長春分得東面房地二分之一民傳懷德分得西面房地二分之一於民國十九年四月劉長春兄弟三人分產析居遂將伊分東二分之一房地附送胞姊傳劉玉貞及胞妹劉香九二人各半分立有送字不料康德三年春民家不愼於火買契文書送字一併焚燬現値淸理地籍自應勘淸四至特登報聲明四至列後
東至倪子珍西至官銀號南至新修馬路北至西頭道街
西頭道街住戶門牌三十號 傳懷德 劉香九 同啓

蘇聯狡滑 可鄙可恨

向日提出無理抗議
誣稱滿日軍曾越境
日外相與以一蹴
頗不滿意猶大使之執拗行動

【東京六日電】有田外相、以最近滿蘇國境、頻發蘇聯側越境及不法射擊事件、乃於三日、令酒匂駐蘇代理大使、嚴重抗議、但蘇聯側反令駐日猶大使、於五日午後訪有田外相、提出對抗的抗議、謂滿日亦有越境射擊非法行爲事件、稱據蘇聯調查、

一、八月廿三日、有日本偵察機一架、在包洛封德脫夫加地方附近越境、

二、九月一日滿洲國偵察機一架、越阿穆爾河、於海蘭泡方面越境、此外有滿洲國兵三次違法射擊、有田外相當即予以一蹴、

一、關東軍、爲防國境紛爭、會嚴訓全軍將兵、絕對不許越境、日機越境、實不可信、然或可調查事實、

二、滿洲國乃獨立國家、滿洲國軍之行動、日本無收抗議之理、

於是會見告終、夫蘇聯國境之小事件、每以外相爲對手、行執拗之外交、反覆接洽、尤以擬妨害外相之進行政務、外務當局對之、頗感不快云、

友邦對成都事件
已向川越大使發重要訓電
近日內開始交涉
——日政府之根本見解——

【東京六日電】日本政府之關於成都事件訓令案、經外務陸軍海軍三省對其字句等詳加協議、五日午前、該三省意見已完全一致、於是有田外相、即於五日正午向川越大使、發去重要訓電、川越大使、本其訓電、擬於一兩日內赴南京、會見中國外交部長張羣、開始交涉、至於日方之要求事項、以交涉關係上、附之嚴秘、蓋係以此次事件爲契機、對於調整日華關係、必更加以促進、以此爲目標、極爲公正妥當、故中國方面、如能完全容認日方要求、則日華關係必見轉好無疑云、

但聞日本政府對於該事件之根本見解如次、

駐成都日本帝國總領事館自開館以來、已十有八年、其間因昭和七年之日華事變之結果、遂同僻地領事館、暫表撤退、至今未見因其發過何等糾紛、日本政府、前此方事再開蓉總領事館、而派岩井總領事代理、於七月中旬前去赴任也、然七月廿三日、南京中國中央、竟稱有反對再開之消息、而中國外交當局、復表示同樣之反對設領之意向、繼之南京上海方面之各報、亦一齊揭出反對設領之論說、未幾而反對運動、波及四川、俾此次之不祥事件、竟致發生也、故此次事件之直接導火線、確在南京、實不能隱蔽、在國民政府、前曾公佈邦交敦睦令、且屢次向我日方言明、取締反日、然顧此次不祥事件發生之首尾、南京方面竟出以如上之煽動民衆舉動作出排日運動之契機、俾今次不祥事件竟致發生、實係對於日華國交調整之前途投以暗影、爲我日本政府所視爲遺憾者也、日本政府有鑑及此、知事件之發生根源在此、爲圖事件解決、澈底清源確立日華國交之基礎而加以調整起見、日本政府乃決定向國民政府、以嚴肅態度提議公正妥當之要求、希國民政府對此事件、自覺重大責任、更就其經緯深自反省、進而披瀝誠意、速清兩國之禍根、是幸、

新任駐華之英大使
將與有田外相會談
交換日英重要意見

【東京六日電】英駐華大使修開森氏、五日到日之事、業記昨報、現在住於英大使別墅、定於八日與克萊武大使連袂赴東京、出席有田外相之歡迎午餐宴會、

查修大使於起程之先、曾見李司洛斯對華經濟使節、有所會談、更晤日本駐英吉田大使、就日華關係現狀及以中國爲中心之日英關係之將來等、有所會談、識見頗深、今有田外相、乘該大使到日之機、擬向其徹底說明日本之在華地位及在東亞日英關係之現狀、俾修氏之對此意義加深、至於該午餐會、約需時二小時、有田外相、更擬與克萊武及修開森兩大使、破腹開誠、交換意見率直的開一日英會談云、

又、該日之歡迎會席中、尚有松平宮相、林權助男等日英關係者等列席與會云、

廣田首相拜謁
天皇陛下
奏成都事件解決策

【東京六日電】廣田首相於五時午後一時、搭汽車由自府出發二時半到葉山、拜謁天皇陛下、奏陳成都事件閣議所決定之內容、及其他一般政務、并行種答奏畢退出、暫赴鵠沼別墅休養、豫定於七日歸東京云、

日本糟谷領事
面責中國無誠意
賀國光無辭以對

【上海六日電】據糟谷重慶領事報告謂、四川行營參謀長賀國光、曾於四日至重慶領事館、訪糟谷領事、對成都戕害日人事、表遺憾之意、時渡陸軍、中津海軍兩武官亦在座、首由糟谷領事謂、我調查員調查、成都事件時、中國不惟不與以便宜、且欲掩蔽其事實、如我方要求審訊肇事時在場之公安局員及逮捕之嫌疑犯、中央曾經拒絕、此即毫無誠意之證、等語、詰責中國無誠意、賀國光竟默然無辭、須臾乃謂此次成都事件、誠屬遺憾、川省主席劉相亦表歉意、余亦不勝慚愧、糟谷領事更謂中國官憲對廿四日之民衆大會、事前毫未警戒、致釀成此種不幸、實亦難辭其責、又中國以爲此次暴動、實出於共黨所爲、但共爲排日行爲、則確鑿無疑、且爲反對岩井代理總領事之入川、亦確係實情、並舉以下理由、詰難中國官憲之非、

一、暴徒搗毀大川旅館時、曾搜查岩井、約二小時之久、並向瀨戶者、詢問岩井、今已來乎、汝等皆岩井之隨員乎、公安局員親此情況、袖手旁觀、未加制止、由此觀之、則此次暴動當決非如中國所言爲單純之暴動、其明係爲反對岩井總領事代理入川、而發生之暴動無疑、

一、岩井代理總領事等廿四日入成都之消息、傳至成都也、自廿三日晚至廿四晨、爲散布『反對岩井代理總領事代理入成都』『反對日本重開成都總領事館』等傳單、及沿路張貼此等傳單者、分爲十數班、學生商紳居前、公安局職員、亦隨聲附和、及外交部調查員、與日本松村書記官等、廿八日晚、即將街中所貼傳單、剝除淨盡、此恐確受官憲之指導、且明爲有計畫之舉動云云、

蘇聯竟敢阻撓調查
向日憲兵不法射擊
發生於東寧附近興隆屯東側

九月三日、午前八時卅分許、日本軍人搜查廿八日敵機不法越境侵入之現場（興隆屯東側）附近、該地附近蘇聯方面發猛烈步槍射擊、九時前後有敵之小槍子彈飛來越過調查憲兵頭上而去、

小林臺灣總督
訪晤有田外相

【東京五日電】日本小林臺灣總督、五日午前十一時、訪外務有田外相、行新任拜訪禮、並行意見之交換云、

內田福州總領事
離齊垣赴任地矣

【齊齊哈爾六日電】榮昇福州總領事之內田氏、已於五日午前、與後任田中領事交接完畢、五日午後三時由齊市滿日官民多人歡送中、攜其家眷搭車南下離齊矣、當其起程以先、談其感想如次、

余自昭和七年三月到任以來、多蒙各界指導援助感謝不已、顧當到任時、此地日本居留民、僅有五百餘人、今則近有八千人矣、此躍進的增加、足可表現發展實績、俾余心中留有良好印象、余之後任田中表、材力均勝於余、足可信賴、俾余得以安心赴任離齊此猶爲欣快之事也云、

友邦航局
改正一部官制

【東京六日電】日本民間航空、自秋季爲始、開拓四線更期於明年、進出國際航路俾一鼓作氣、銀翼輝煌四方遞信省五日發表改正航空局官制、充實人員、分管理爲總務、監督兩課、總務課掌事業計畫、定期航空之保護、會社之監督、監督課掌未受補助的飛行事業之監督調查及法規、更有技術課掌航空工業之助長、飛行之檢查、乘員之養成、別置新航空局參議、由陸海軍等各關係省內勅任官中任命云云、

日本向滿移民
先立五年計劃
五年間移十三萬戶

【東京六日電】日本內閣、樹立移民滿洲計畫其原則以廿年移百萬戶五百萬人爲標準、是爲重要國策、拓務省業已大藏省接洽、對於分年移民人數、自由移民與集團移民之比率、分年支出之所需經費、除初期數年外、難得確切之數字、且將來四圍情勢、起相當變化、欲以現在設將來、難於樹立財政計畫、姑於廿年百萬戶目標之下、先樹第一回五年計畫、五年間移十三萬戶兩方意見一致、兩當局間已據此計畫整備進行云、

中國位居第三
八月份美國賣出軍需品

【華盛頓五日電】美國政府當局、曾於四日發表八月中之軍需品出口統計、其主要之購買國家如左（單位美國金元）

德國	一六六、〇〇〇
阿根廷（以飛機發動機爲主）	一六五、五〇〇
中國（以軍用機爲主）	一〇九、三四〇

全滿鐵道一元化案
當待東京考核
青木次長之談話

青木對滿事務局次長偕同竹內三橋兩事務官、河村中佐等、約勾留一週、與在京日滿關係機關懇談折衝、關於滿洲經濟事情、治外法權撤廢、附屬地行政權移讓、詳細聽詢現地事情、本日（六日）午前九時、搭鴿號列車自新京起程前往奉天、當時站前有關東軍板垣參謀長、大達總務廳長、武部關東局總長、伊藤滿鐵出張所長等送行者甚衆、該氏當離京時對記者談話云、

關於治外法權撤廢、附屬地行政權問題、已聆關東局其他關係機關詳細說明現地狀況、因進行極爲圓滑、深爲欣喜、唯關於與此關聯發生之滿洲國財源問題、余來滿之際、已曾携帶中央案、唯因問題、過於複雜、遂獲何等未具體的解決、諒必須在東京方分審議、講求適切方法關於因滿鐵鐵道一元化之職制改革、在當地、亦聽大村副總裁詳細說明、唯此亦須於東京、慎重審議後始能認可、滿洲經濟開發、以未親實際狀況、故不明瞭、但務須實際進行、關於金融、與中央銀行確立之同時、雖將有農村金融、工業金融、庶民金融之特殊機關之設立、但此亦於最少限度而實際言之、亦非易辦者云、

再開四省會議
友邦爲國防費與歲入之調整

【東京六日電】關於編製明年度預算最難關之陸軍預算案、五日始將計數整理完畢對其共彪大預算大綱略將明瞭、然廣田首相對於彪大之陸軍新計劃、以爲陸軍之强持增發公債之限度、必多議論糾紛故對於大藏當局之增稅計畫雖然大體已經最後案然實際亦應再事討論研究之必要、故一俟大演習終了後再開廣田首相、馬場藏相、寺內陸相、永野海相等四省會議、以決定國防預算、並調整軍部、預算、與一般國策及歲入計畫等項焉、又以此次四省會議之進行、關係決定明年度預算之編制頗重故各方面甚爲重視云、

鈴木大尉
到哈履新

【哈爾濱六日電】由三河特務機關、轉任哈爾濱特務機關第三班長、鈴木勇雄大尉乘五日午後三時十分到站之列車蒞任矣、

關於無盡業法（三）
財政部當局談

二、足以表示受有日本帝國領事館認可之書狀（關於營業以領事館之許可、認可或經承認時之書狀抄件程）

三、章程（執行章程）

四、無盡事業方法書（現行章程、本書包含每各種無盡之預定收支計算表）

五、無盡契約約欵（現行章程）

六、呈報前一日之計表（謂呈報前一日之總項目餘額表本表應由代表人蓋印）

七、最終之營業報告書、財產目錄、資產負責表、損益計算書及關於利益處分之書狀（本項之文件即以康德三年、昭和十一年六月末結餘之業務報告書充之）

八、記載董事、監察人及經理人之住所、姓名之書狀（僅爲現任之職員及經理人之份、再該文件代表公司之董事或從事常務之董事者須附記其意旨）

九、記載股東之姓名或商號及其所有股數之書狀（謂呈報之日現在之股東名簿）

外交部佈告

爲佈告事、本大臣與駐劄本國大日本帝國特命全權大使、依據康德三年六月十日在新京簽字之關於在滿洲國日本國臣民居住、及滿洲國課稅等之滿洲國與日本國間條約附屬協定、第二條之規定、協議決定以無盡業法及同法施行細則、並依據同法第十條第一項第一欵規定之有價證券、指定之件、適用於日本國臣民、但不施行於南滿洲鐵道附屬地、合行佈告、

（完）

無盡業法公佈
制定理由及該法條文（下）

一 違反第八條、第九條、第十三條或十五條之規定者、

二 依第十七條、第十九條、第二十三條或第三十三條之規定無盡公司應備具之文件、怠於備具或應提出於財政部大臣之文件、怠於提出或應記載之事項、不爲記載或爲不實之記載者、

三 依第十八條之規定應公告之時怠於公告或爲虛僞之公告者、

四 阻礙依第二十四條或第三十三條規定之該官吏之職務執行、或應於訊問不爲答辯或爲虛僞之答辯者、

五 除前條第二欵外違反依第二十五條或第二十六條規定之命令者、

六 違反依第二十九條或第三十二條規定之命令者、

第三十八條 有左列各欵情形之一者處五百圓以下之罰金、

一 違反第二十條之規定者、

二 關於無盡公司之業務以廣告或其他方法爲誇大或虛僞之宣傳者、

第三十九條 有左列各欵情形之一者處三百圓以下之罰鍰、

一 違反第五條第二項之規定者、

二 無正當理由、拒絕依第二十一條規定之說明書之交付或交付不實之說明書者、

第四十條 使用人或其他從業員、關於使用主之業務有觸犯本法罰則之行爲時除罰該行爲人外、並處罰使用主、但使用主爲心神耗失人、或關於營業未具有與成年人同一能力之未成年人時、則處罰其法定代理人、

第四十一條 法人之使用人或其他從業員關於法人之業務有觸犯本法罰則之行爲時、除罰該行爲人外、並處罰執行法人業務之職員或股東、

第四十二條 於第四十條或前條第一項情形應受處罰之使用主、法定代理人、職員或股東證明其對於該違反行爲無法防止時則不罰之、

附則

第四十三條 本法自公布日施行、

第四十四條 已受日本帝國領事館之認可之無盡公司本法施行之際、現存者依財政部大臣所定呈報時、視爲依本法業經許可者、

第四十五條 前條之無盡公司、關於其營業上之資金運用、除依第十條之規定外、得有爲確實擔保之放欵、

財政部令依無盡業法第十條第一項第一號之規定有價證券如左、

一、日本帝國之國債及地方債、

一、日本帝國依特別法令設立之法人之債券及股份、

（完）

日保有潛水艦超過量
美國將無異說

【華盛頓五日電】美國國務部、由日本齋藤大使手中接得日本政府之關於保有驅逐艦超過噸數之通告、現正慎重考究對策中、據現實的立場觀之、蓋不能即向日本政府、提出抗議、據消息家之觀測、謂美國政府之方針如次、

一、日本政府、不援用愛斯加列達條項、而保有潛水艦超過噸數、此於條約之解決上、難免有疑義之處以是美國政府擬先與英國磋商、然後再答復日本政府、

一、對於日本政府、勢不出以嚴重抗議之行動、極其言之、只以擴張軍備係危險事、請日方注意而已、

德國凱女士
作飛越大西洋壯舉

【英格蘭（亞濱東飛行場）五日電】有女飛行家、柏林之凱爾女士、乘單葉低翼機、自行操縱、四日午後六時、自亞濱東飛行機場起飛、作橫斷大西洋之壯圖、該女士前曾飛行自倫敦至凱尼亞島之長距離飛行、頗具自信之手腕云、

鐵路總局撤事故系
表彰處罰權限
歸各該管路局辦理

【奉天六日電】查原來對於國線所有鐵路事故之審查及各路局現業機關全體職員之表彰處罰、向由鐵路總局文書課事故系掌管、現當改革機構之際、故擬撤廢事故系、對於表彰處罰審查事故等權限完全移讓於該管路局竝同時於各鐵路總局總務處內新設一事故科、以資擔任審查鐵路事務之責云、

香龍 良記 新京城內西四道街 電話(二)二三〇二番

今日開映 紅粉情絲

明星公司偉大出品 導演卜萬倉

•認情敵作良友 •將他人作親人 •因覺悟而懺悔 •乃毅然以赴敵

砲火連天 殺人盈野

三角戀愛的一頁豔史！ 眞摯友情的全面紀錄！ 本片是！

愛的糾紛• 愛的震怒• 愛的掙扎• 愛的犧牲•

驚奇悲壯軍事愛情香豔鉅片

蕭英 高梨痕 黃君甫 楊耐梅 主演

票價 樓下…一角 邊廂…二角 正廂…三角 學生 童僕 軍警 半價

九月 四日 五日 六日 七日 只演四天

多情紅粉 可堪憐！ 綿綿情絲 恨無限！

下期准演 社會寫實鉅片 重婚 明星公司偉大出品 高占非•高倩蘋•嚴月嫻主演 本期票價照常一角

光明影戲院 西五馬路…… 永春路…… 電話(二)三四七六

今日開演兩大巨片 星期日十時起演

哀情悲劇聯華公司本年度大貢獻

寒江落雁 羅明佑監製 馬徐維邦編導

陳燕燕 羅朋 貂斑華 洪警鈴 黃筠貞 龔智華 李君磐 馬徐維邦

一顆催淚彈 看得人難禁同情之淚！ 一部傷心史 揪得人陡起共鳴之心！ 最適合陳燕燕個性的偉大作品！ 首次公演

空前創舉機會勿失 備有多數眼鏡贈與觀衆

同時有聲有色合演巨片 立體影片 首都首次公演

京白線上百斯篤 來勢未易遏止

可慮居民防疫觀念薄弱

京白沿線各地之百斯篤、雖經滿日機關之拚命防禦、依然未見沈靜、罹病死亡繼續發生、頃據最近、調查現地狀況已畢歸任之新京領警署藤野警部補所調查現地百斯篤狀況大體如次、

一、發生狀況

此次百斯篤發生系統、係起因於前年度之潛伏菌、甲、最初六月十三日頃京白驛大賓站距新京站（二一三啓六羅）西方二里、頭段腰屯部落（戶數一一〇人口五〇〇）發生罹百斯篤症者、以後未見發生、乙、及至七月十三日頃、京白線新廟站（距新京站一七、九九九啓羅）東北方一里卡拉部落（戶數四七人口三三〇）發生百斯篤症者、截至八月底、患死者十三名、現在患者僅發生二名、該地方今後恐將頗形猖獗、

丙、又京白線哈拉海站（距新京站九〇、六啓羅）東京一里高家店部落、雖尚未見發生唯該地方係歷來之百斯篤發生地距新京最近、興農安、扶餘、王府前郭旗等樞要地、亦頗臨近、因此哈拉海調查所特出全力防禦、然觀四周狀況、今後恐難免發生、

丁、又長嶺縣、乾安縣方面本年度係在六月中旬發生但着手防疫者、在八月十二日前後、因其間兩個月居民來往、逃往放任不問附近一帶侵染百斯篤菌不問可知故今後有發生之虞

二、防疫狀況

甲、防疫機關、防疫機關、於哈拉海百斯篤調查所管內主要地之京白線農安、大賚、前郭旗京濱線窰門陶賴昭五處設隔離所於王府高家店長嶺乾安四處設監視所、常駐調查所員各一名、各努力早期發見域內罹患者、並勵行豫防打針傾注全力防疫、

乙、豫防打針、今年二月以來、遍管內各處、總動全所員輪行打針、唯對於滿人施行困難、截至七日起大體不過完畢三分之二、但對於日本人全居住者、已略告施行完畢、

丙、發生現地之防疫、八月十三日頭段腰站、卡拉店部落、發生罹病之報、當由調查所、向前郭旗急派防疫員二名、卡拉店四名、頭段腰屯二名、而此等防疫員、在發生現地之頭段腰屯部落、督飭自警員、監視部落民、禁止與他部落往還、卡拉店部命蒙古兵長以下十一名、在該部落三方設監視所、擔任監視禁止與他部落往還、又、目下防疫機關、以現地卡拉店部落爲中心、指定半徑三十啓羅擧全力防止該地域內居住民與城外交通、各機關一致協力、拚命防疫、但無論如何、因無戶籍制度、居民大半絕對缺乏衛生、防疫觀念發見患死者、大感困難、以現在少數之日系防疫吏從事防疫、難望完全云、

夏山懸瀑圖 將呈進宮闕

日教育會聯合貢獻

聖駕訪日之際、日本帝國教育會及七十三教育會、決定貢獻日本畫、會托川合玉堂畫伯、以畢生精力、作成夏山懸瀑一幅、近已完成、五日由帝國教育會長永田拓相、訪滿洲大使館商酌呈獻手續云、

大阪實界專家 視察滿華產業

大阪實業組合聯合會爲視察我國及中國之產業情況計特組織視察團、於九月六日由大阪起程、經敦賀於八日到清津九日到羅津、於十日乘京圖車而至吉林、在吉林視察一日後、定十一日午后二時抵京、分宿於大和、名古屋等旅館、在京滯留二日於十二日參觀並拜訪各方、十三日午後一時三十分赴哈然後赴奉、經山海關赴天津又該團除視察外、並慰問各地友邦軍隊、將來以視察所得作爲發展貿易本據云、

淨月潭竣工式

來賓千餘人要人咸集

盛會罕有

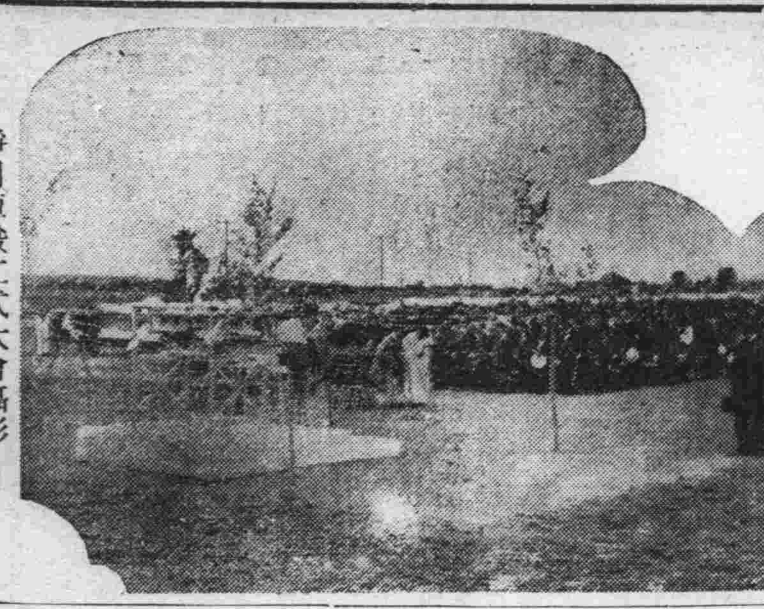

淨月潭竣工式大會攝影

淨月潭貯水池竣工式五日下午二時於該地隆重擧行、參臨典式者有張國務總理、關東軍坂垣參謀長、參議府議長、尙書府大臣、並各部大臣、國務院總務廳長、南滿洲鐵道株式會社總裁、滿洲電信電話總裁等來賓千餘人、祭主委員長、來賓入席後、竣工式乃告開始、其儀式、先、修拔、次、降神、次、獻饌、次、祝詞、次、清祓、次、玉串奉奠、祭主委員長、各代表依次奉奠再次撤饌、次、昇神、次、式辭、次、行工事報告、次、祝辭、次、即退場、

玉串奉奠內祭主鄭國都建設局長首先奉奠、次由張國務總理、坂垣參謀長、參議府議長各部各大臣以下各要人均先後奉奠、昇神後由鄭國都建設局長致式詞、謂、

本日擧行淨月潭貯水池竣工典禮、辱蒙閣下及諸位來賓、不辭遠道跋涉撥冗惠臨實在不勝榮幸、謹向諸位來賓、掬誠致謝、

竊維我國都建設事業、乃自大同元年三月、即昭和七年春、奠都於長春、同時改爲新京而發軔者、事業執行以來、迄今已閱四年有半之歲月、所謂國都建設事業一期五年計畫、豫定於明年六月、可告完成在此過去四年間、我建設局之本力、雖屬微薄、然在從事建設人員、既均能抱日滿一體不可分之大理想、與始終一貫之大精神、以向理想之近代都市建設途上勇往邁進、而日滿兩國官民、復以鼎力多方援助重以都市之自然發展、卒能以短期間、將此一地方市鎭之長春、一變而爲光華燦爛之大新京、且以之爲我滿洲帝國之首都而不愧 完成經濟的、文化的、保安的、社會的諸重要設施、使之能十分發揮都市之機能、於慶幸之餘、不禁感念各方援助指導之厚意、惟建設事業中、刻不容緩、而須趕期完成者甚多、在此急待建設之事業中足能左右我國都之發展、與市民生活、大受威脅者、厥爲上水道、關於上水道之建設成敗如何、先前曾有種種議論、而奠都當時之情形、我新京市、每感有缺水之威脅、此日常生活必需之水道問題、如不先行解決、不但不能爲國都抑即作一普通都市、亦終難期其發展、是以本局以實任之所在、不能顧及其難易、乃苦心研究建設之步驟、以期解決此難題、更以國都將來之綜合大水道建設計畫、非一時所可完成於計畫樹立之同時、在第一次事業執行區域內先行應急之水道施設、以應市民時下之需要、計畫既立、本局深感責任之重大、乃於本局成立同時、開始調查研究、並求關東廳及滿鐵等關係各機關、一致協力援助、嗣經一再研究到處勸驗之結果、決定掘鑿井泉、以取地下水、幷修造本池、以取地表水雙方並取、以解除國都缺水之威脅、更按此既定之計畫、應其事業之緩急次第實施建設、

本貯水池、以前年、即康德元年三月一日之佳節爲興工日、至康德三年九月五日之本日、歷時二年七個月、總計工費一百三十六萬圓、不能謂非相當之大工程、玆幸已如豫定計畫、順利完成無論在本局或市民方面、實均不勝同慶者也、而此大事業之所以能順利完成者、實賴閣下與關係諸官及日滿兩國官民各位之指導、與絕大之援助、此誠本局所不能不深謝者也、最後有待補述者是對於國都建設全般事業、及本貯水池事業、直接間接盡力或時時賜指導之關係各機關、及關係各位、本局從未有何表示、深爲歉仄、今特乘此機會、深致謝忱、尤其是今日枉駕惠臨的閣下、及諸位來賓嗣後尤望特加指導、時賜教益、是所切盼、謹述瑣言、用作式詞、藉表謝意、

式詞畢繼由國都建設局水道科之科長報告工事經過最後張總理坂垣參謀長以下各要人均作祝詞、式典完畢後、該局就淨月潭水之濱士岡之上、張宴欵賓、主賓千餘人、侍酒麗人三百、醇酒佳釀、杯籌交歡、此盛典盛客將與名潭巨工永垂不朽時在五時淨月潭專用道上、汽車絡繹而馳、相接二里餘大典之盛可稱罕有云、

朝日座 工竣在卽

國都新京朝日通正在建築之朝日座定近日落成、十月中旬開館、計總工費二十萬圓、定員千五百名、總建坪七百五十四坪云、

（急於工程之朝日座）

都門瑣聞

汽車斃老丐

五日午後八時許、於五馬路口、由南來福東公司載重汽車一輛、滿載小石塊、向北飛馳、引至該處因前邊馬車擁塞、難於通過、該汽車夫竟不遵交通上左側通行之規則、駛向東側突馳猛進、斯時適一年約四十餘之老丐、由東向西擬過大街、當被該汽車壓倒、立時身死、爲狀極慘、司機手覩此情形、即加速飛馳、蓋欲逃遁、交通警察即時鳴笛追趕、卒被扭回帶所訊問矣、

汽車軋人足

五日午前十一時、六馬路口、九江春包子鋪之相夥周義、騎車赴二馬路、正行抵四馬路口、被後面開來之載重汽車碰倒、致双足受傷甚重、該司機開足馬力、意擬逃之夭夭、不料被交通警、認明車號乃將該司機追回、後經警察排解、該司機情願與被碰者調治了事云、

捕獲一竊犯

本京各游泳場之脫衣所時有失去衣服鞋物之事、當局異常注意、本京總領事館警署刑事、於日昨晚八時餘巡察中、見有一鮮人、形動可疑、當即加以盤查鮮人遂多言語支吾、於是即帶署詢問、始悉該鮮人名金重範、前在奉天已受科罰、自來京後、即在各處竊盜、上述游泳場所丟之衣鞋、亦多爲該金某所作云、

包工者被竊

本市南嶺大同學院、有包工者今井組工事場中、於日昨夜間、失去丈餘長之方木五六根、約值五十餘元、失主發覺後、各處尋找、皆無踪影、現已呈報警署矣云、

醫院將落成

本市當局、前以八十萬建築之大規模市立醫院一節、業經早誌本報、玆者該院工竣於積極進行中、預定於本月十五六日工竣落成云、

本社主辦 商工懇談會（四）

全市巨商珍貴意見之提供

不知利用銀行 陷金融於呆死 影響商市活動

王子衡談

關於採辦公會事、裕君發問以後、市署方面出席者、若桑省三郎先生答謂、

『關於此項事務、市署當局深與注意、現時正積極進行促現之中、最近由市署商工課計劃組織全滿輸入組合於本月四日擧行關於此問題之研究委員會、詳加討論、將效法日人輸入組合辦法計劃滿人輸入組合之成立、日人輸入組合係有滿鐵方面與以資金上之補助、將來滿人輸入組合將請求政府由中央銀行補助之下力促其實現、諒此工作可在最短期內得具眉目、如此、即將來新京滿人商店之交易、自可較現時得到多少之方便、此不僅爲一般市商人之所切望、市當局亦早認爲此係有關新京市繁榮之工作』繼而本社富君對於劉名遠先生所提減低電費問題略謂、

『去年本社爲城內減低電費、輿論上極力鼓吹、因此事關係一般商界之福利極巨故報紙言論、亦不顧情面力爭、蓋頭道溝與城內之電費所差懸殊、結果雖得低減之目的、但電價仍未完全一致市面繁榮、商店之宣傳有賴於電光之力者甚多、市商店之輝煌燦爛、足以左右社會外表之熱鬧故電力之銷耗所需費用亦重、適纔劉老板所提減低電費、城內頭道溝電價宜劃一律、此後本社自當追隨市署、市商會之後、共同努力、在社會輿論之立場主持公道、蓋此亦爲振興本者』繼富君之後發言者、爲益發銀行經理王子衡先生、談稱、

王子衡先生

『今日大同報主辦繁榮新京振興商工業座談會、敝人能得恭參勝會、實在十分榮幸、方纔各位談到關於本市減少費項、令兄弟想到一般商業與銀行關係之重大、現在社會比之舊日已是完全不同、是故不力求進步、則勢必受新潮流之排擠、吾人試觀日商店貨物之齊整、生意之活動銀行職務上之與以扶助、彼等之知利用地方銀行亦爲最大原因、現在幣制化一錢法穩定、關於商店日常與銀行間來往、存欵放欵、自是極大之方便、舊日商人每日商店之生意欵項均存於自已之櫃台、而不知利用銀行、致將全市之現金陷於呆死而不流通、如存入銀行不但可得利息、同時銀行更將此現金作爲放欵、使流通市面、如此則各項商業均得彼此周轉而活動、在此新舊過渡之時、銀行非但爲自已營業、亦實欲扶助工商業、盡服務社會之責任、是誠亦繁興地面之極關重要者、故望市商店能與銀行時相往來發生緊密關係、多方利用地方銀行、是對振興本市商工業當有絕大之支配能力、

市商工業有關甚巨之事、其次注意經營之各項技能一點敝人亦視爲到掌櫃所見極是處於今日商戰時代、現代之商人如不知如何作商業之競爭、勢必被現代新商人所戰勝、劉掌櫃以及在座諸君均爲當地巨商、亦滿洲商人之先進、不妨設法倡導於先、努力於新商戰之技能之表現如訓練店員、如何待客親切禮貌、總期使商店之一切合於現代潮流、是亦極屬緊要

新秋運動好時節

本社主辦 第二次競走大會

歡迎整團隊來參加

近玆秋爽天高、又屆運動之好時節矣、於此碧空萬里涼風拂戶之頃、豈可不思增强體力而養成健全之精神乎、追溯昨春各官衙學校及一般市民團體等之接力競走大會於本社主辦之下、在大同廣場盛大擧行、玆者第二次大會本社決於本年十月三日擧行、然本年因考慮交通及其他種種之關係、決定以大同公園爲起點、行新國都一週之接力運動、切望有志之士奮勇參加云、

△第二次 滿洲國各官衙一般市民團體接力競走大會

一、日時 十月三日土曜日下午一時開始

一、場所 大同公園

一、參加資格

甲、滿洲帝國政府各官衙團體 滿人壹組八人（候補二人）日人壹組八人（候補二人）

乙、中等學校團體 滿人壹組八人（候補二人）

丙、女子中等學校團體 滿人壹組四人（候補二人）

丁、一般市民各團體 滿人壹組八人（候補二人）

一、競走途程 新國都一週接力（大同公園—康德會館前—忠靈塔前—白菊町外交部前—興仁大街—國務院前—蒙政部前—大同公園）但女子組走大同公園一週

一、競走方法 A、各官衙滿人團體對抗接力競走 B各官衙日人團體對抗接力競走 C、中等學校滿人對抗接力競走 D、女子中等學校滿人對抗接力競走 E、一般市民滿人團體對抗接力競走、

一、獎品 各優勝團體與獎優勝盃並優勝旗、副賞授與獎牌、授與團體、

△各官衙滿人團體優勝者

△各官衙日人團體優勝者

△中等學校團體優勝者

△女子中等學校團體優勝者

△一般市民團體優勝者

一、報名期日 九月廿一日截止、

一、報名處 大同報社接力競技會係、

一、主辦 大同報社、

一、後援 滿洲國體育聯盟 陸上競技協會

籃球協會擧辦 籃球預選大會

滿洲帝國籃球協會、今決定擧辦康德三年度新京選手權並全國體育大會豫選男女籃球大會、其開會期地址及報名日期等項如次、

日期 九月十二日午前九時

會場 南嶺國立綜合運動場

參加資格 不限日滿人分男子隊女子隊

報名日期 截至九月十日正午

報名場所 體育聯盟

代表者會議 九月十日午後一時於文敎部體育聯盟

商會競選暗躍 未知鹿死誰手

本市商會之新會長選擧日期、愈行迫在眉睫、最近一般會員、對於選擧之理解、與及會員地位重要之認識、以未曾有之關心、因之投票之結果、定能選出人格材幹俱優之新進人物、同時企冀此新會員地位之暗躍、亦愈爲激烈、一般會員之意向、倘能一致、於一級方面、大體可選出代表各界之公會長然由擁有二千名會員之二級會員、究竟如何人物出現、尙難預測、又會長副會長等仍以裕昌源之王荊山氏、前副會長史維翰氏、益發銀行王子衡氏之呼聲爲高、然玉茗魁之陳錫三氏、振興合之劉名遠氏益通商業銀行之田新吾氏、泰和成之楊連芳氏德泉當之趙巖宸氏、鴻發興之張國棟氏之勢力亦不可侮此外更有前副會長史維翰氏命運頗危之風傳、總之至十日選擧日期止、尙有相當之波瀾與暗躍云、

史丹巴庫監督 過安赴奉

現在視察滿蒙途上之電影巨雄史丹巴克監督、於五日經安東赴奉、前往北平、上海香港各地巡視云、

新京賽馬

秋季第二次 賽馬 午前十時開場 九月八日（火）

社團法人 新京賽馬俱樂部 電（3）五五〇六 （2）一五〇七

天象

九月六日 溫度 最高 廿一度〇分 最低 一五度五分

九月七日 北風 曇後晴

納々歐拉收音機

三二型 四球裝配 二十八元二角

納納歐拉牌 無線電收音機品質優良、外觀雅麗收音宏亮聲譽全球、請君惠顧試用、

新京頭道溝日本橋通十八 電氣之店 伊關商店 電話（三）二〇四〇

介紹良醫王伯陶

漢醫王伯陶先生在哈行道多年造經治愈危急大病中西束手之症賴以全活者甚多今由同仁等敦請來京應診現寓頭道溝東四條通內祝町集賢莊公寓電話（三）二三六九番門診上午十點至十二點出診下午二點至六點急病隨時負人免費專治疑難危急大症對於失眠肺病痰喘疫痢婦科諸症以及所謂肺炎肋膜炎精神病各種險症尤有特長此次來京誠我地方之福疾苦同胞苦海無邊達岸有日幸勿交臂失之也

▲介紹人

◎增子固 ◎賓瑞丞 ◎袁潔珊 ◎蔡品三 ◎韓雲譽 ◎鍾輯五 ◎王荊山 ◎張惠卿 ◎史煥亭 ◎劉鴻岐 ◎劉子敏 ◎陳季升 ◎陳纖堯 ◎王則祥

哈爾濱照像傳習所

課生有望前途無量週年紀念學費減輕

招收第三期學員

速成科三個月畢業男女兼收年齡不限、爲便利各方學者特備男女生宿舍、有志學者速來報名、詳細簡章欲索附上郵票一分卽寄

地址 哈爾濱道外北七道街

信義隆呢絨洋服店廣告

本號在哈爾濱創設多年早蒙各界讚許專門研究各種男女最流行時髦西服毛皮大氅風衣襯衣爲應新京各界之需要特由哈埠聘來高等技師精工自製式樣新奇實與衆不同現爲推廣起見格外從廉刻下新到多季西洋呢絨嗶嘰各種毛皮男女鞋帽因以多賣爲宗旨是以特別廉價敢請各界惠顧蒞臨參觀無任歡迎

總號哈爾濱

新到男女新式皮鞋物美價廉

信義隆新京支店啓 地址日本橋通六三番地

電話（三）四〇八八番

孔氏醫院

能治多年宿疾、是平民化的醫院

優待週間

本院南嶺山街警察廳對過分診所道外景陽街路東、聘有各國醫學博士分科專門治療、院內設備完全住院等費低廉、備有大號愛克斯光線能攝病影、電療萬能儀

每星期一三五早八時至九時凡來院診病者免費施診

院長美國醫學博士 孔憲武

電話 六九七二 九・二三五三

代理 商標 商業登記 發明 公司登記 意匠

事務所 新京東五條通三番地（取引所南對門） 電話 三一五七七二

前實業部囑託 勤六位 前商標局囑託 景雲章 辦理士 中根齋

奉天代辦處 商埠地四經路二五・寶隆洋行 電話 城內二九八八 小西關大十字街北・三益洋行 電話 中央二七三七

大阪商船行輪

●開往門司神戶大阪 開上午十時
亞米利加丸 九月八日
吉林丸 九月九日
夏德爾丸 九月十日
貝格爾丸 九月十一日
烏拉爾丸 九月十三日
●開往三角鹿兒島沖繩 開上午
貴州丸 九月十八日
●開往天津
中華丸 九月 日
●船票發售 滿鐵國鐵主要各站各埠日本國際觀光局 ▲車船連絡往復票火車減二成輪船減一成通用日期限兩個月▲在大連購買神戶門司間往復票時回路運費減二成通用期間參個月
專屬貨物代辦處 各地國際運輸會社
大阪商船株式會社
大連支店(記話二一二三五)
新京事務所(電話三一三三六)
奉天事務所(電話四〇八九)
哈爾濱事務所(電話 七〇一)

日本郵船行輪

●開往橫濱 新瀉丸 九月八日
●開往紐育 能代丸 九月 日
●開往漢堡 水戶丸 十一月八日

近海郵船行輪

●開往營口 玄武丸 九月十日
●開往天津 新瀉丸 九月 日
●開往長崎鹿兒島 千歲丸 九月十日
●開往基隆高雄 岩手丸 九月十四日

朝鮮郵船行輪

●開往仁川 會寧丸 九月十八日
●開往仁川長崎鹿兒島三角 櫻島丸 九月十五日
前記輪船出口時日因天候關係或有更變
朝鮮鐵路各站以及本行輪船經過各口可裝與滿鐵運絡之貨物有上記△記號者純係貨船不售客票並可發行前年運絡提單代賣海圖及航海路誌
近海郵船株式會社大連代理店 朝鮮郵船株式會社大連代理店 日本郵船會社大連出張所 大連市山縣通一八一 電話2•三三九2•七五六
各地之日本國際觀光團 電話2•六三
專屬貨物代辦處船票代賣處 丸二商會

阿波共同行輪

●開往芝罘威海衛仁川 下午 卅六共同丸 九月八日
●開往芝罘 十八共同丸 九月八日
●開往天津 長山丸 九月十三日
本會社代辦山東鐵路及朝鮮鐵路辦理各種運輸一切事務
阿波共同汽船會社 大連市山縣通 電話2•五〇〇一

大連汽船行輪

●開往青島上海 上午十一時 大連丸 九月九日 奉天丸 九月十二日
●開往龍口 龍平丸 九月 日
●開往天津(塘沽止) 長平丸 九月七日 天津丸 九月十日
●開往基隆高雄(載客) 山東丸 九月八日
●開往敦賀新瀉伏木(載客) 河北丸 九月八日
大連汽船株式會社 大連市山縣通 電話2•七一三一
日本國際觀光局中國旅行社

新民戲院 九月七日

早場：行路訓子(金香翠 石蘭柱) 戰冀州(孫玉樓 高亞樵) 四進士(林曼雲 周又宸 毓景山) 拾黃金(張春山) 落馬湖(顧寶祿 吳寶森 九麟童 馮寶林 楊孝宸)

晚場：六月雪(小蓮卿) 醉酒(林曼雲) 白馬坡(石蘭柱 孫玉樓 新義東) 花子巧報(張春山) 三岔口(馮寶林 吳寶森 王寶福) 鹿台恨(周又宸 林曼雲) 天水關收姜維(顧寶祿 吳寶森 九麟童 馮寶林 王寶福)

光明影戲院

今日開演兩部新片
(一)立體影片 有聲有聲空前巨片 備有眼鏡贈與觀衆
(二)寒江落雁 宣傳數月 聯華巨片 主演 陳燕燕 貂斑華
下期開演 恒娘 聊齋誌異最香艷之一頁 聯華出品現代化偉大片 主演 周文珠 朱飛

公餘茶社

新京首創第一家 公餘茶社
因各界熱烈歡迎 自九月五日起每晚七點至十一點
敦請新京著名大票友 駕臨敝社 隨意消遣 西皮二簧
空前盛舉 獨倡一格 佳座無多 希駕早臨
特製北京著名點心 火腿蘿蔔絲餅 三鮮餡餅 三鮮餛飩 雞蛋面包 各種香茗
地址 西三馬路東口路南

新京電影院

今日放映 上海昌明公司出品 武俠飛行鬪法巨片
四日 五日 六日 七日 連映四天
第八集 火燒平陽城 華婉芳 賀志剛 主演
衆英雄聚會…鬪法 俠義女復報…前仇 崑崙崆峒的前線 俠士女劍客衝峰 一集好似一集 一本強似一本
下期 九集平陽城

豐樂劇場

五日開映 八日止
爲日蝕而流血
銀之亟異變解決篇
名馬傳
小杉勇 主 美川勝美 澤田清(去雙角) 得意表演 RKO特製佳片 吳爾達秀十數主演
樓下每位八角
電話 2.1445 2.1585

九日止 七日起演
虛無僧系圖 前篇 主演 大谷日出夫
五百年後之世界
熱河 秘密境的

12•23 1•39	4•12 5•29	8•04 9•21
1•40 3•00	5•32 6•52	9•24 10•47
3•03 3•59	6•55 7•51	

大安

今日開演
請看今日兩大有聲鉅片
銀星幸運 主演 胡蝶
加演 滑稽巨片 賈波林
優待觀衆 並不加價
下期預告 愛情巨片 他的心
票價 樓上一律…三角 樓下一律…二角 軍警學生半價

益通商業銀行

行址 新京南大街 哈爾濱南頭道街 奉天小西關
業務 存款 放款 貼現 押貨 匯兌

集賢莊公寓

◎新京頭道溝◎ 五丁目五町 電話(三)二三六九
◎新築三層大樓◎房間雅潔寬潤◎
◎茶役招待週到◎房價格外從廉◎

中原鞋帽店

本號自製男女時鞋新到秋季大宗毡帽化粧用品物美價廉特別賤賣
新京各界買物最歡迎的可屬
◎諸貨大批備齊◎惠顧請莅試購◎
新京四馬路口電話(二)二八五四番

尋人啓事

敝號學徒陳國祺乳名吉祥年十七歲原籍山東招遠縣城西馬埠陳家突於客夏六月三日晨失蹤迄今卒未覓得此後有知其下落與敝號來信因而覓獲者酬國幣三十元將人送到者酬國幣九十元川資如數照償儲欵以待決不食言乞各界人士幸留意爲
橫道河子學堂街 錦豐昌啓

本報啓事

富錦分社陳金鎧因事辭職特委賀忠寬爲富錦分社長當地訂閱本報及登載廣告者請與賀忠寬接洽可也

生趣之由來

吾人生存世上、本各有天賦之樂趣、豈可輕易放棄、然有幾人、能全無缺憾而享受此天賦之福哉、查其原因、要皆不講衛生及多病之結束也、

腎病殺人 甚於刀兵

疾病中最可怕最損人者、莫如腎病、其殺人之多、較近年各處羅於刀兵者爲尤甚、腎病一除、則百病不侵、恢復生趣、庶幾有望、醫云、五人之中必有四人患此、如腰酸背痛風濕骨痛遺精便濁及便溺症等皆腎病先兆、急宜注意者也、更可慮者、有已患此病而不自知、至十分發作時、始覺其苦、然此時醫治已受遗痛楚腎病之患眞不可輕忽也、

恢復生趣祗此一法

第威德補腎丸、爲補腎强身延年益壽之靈藥、爲恢復生趣之惟一聖品、服過者咸稱神效奇特、確能使服者如願以償欲享人生充份藥趣及百年高壽者盍速嘗試之、

▲第威德補腎丸各大藥房均有出售

滿洲國獨家經理 營口 源來盛洋行

人造自來乳總發行所吉林張家灣華西藥房緊要啓事

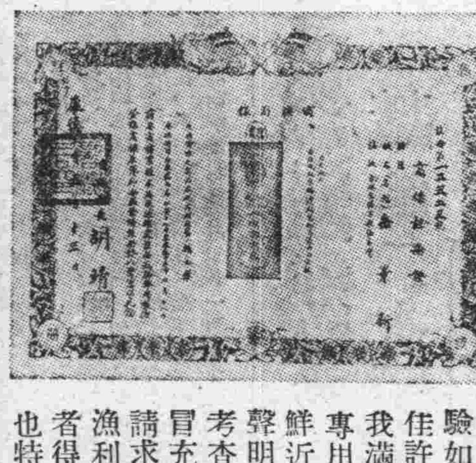

逕啓者敝藥房自研究生乳良藥人造自來乳問世以來十有五載其間經過幾許改良多次試驗如原料之採集調劑之吻合化驗之嚴密包裝之週到費盡苦心精益求精早爲社會人士所佳許前者會經東北防疫處化驗濱江警察廳証明吉林省公署以及各官廳許可在案且邇來我滿洲國施行商標法後又經依法呈請商標局注册頒給第一二三二三號商標證明書許可專用乃近有不法商人假該人造自來乳名義仿造行銷魚目混珠莫明眞僞遺害患者殊非淺鮮近經各代理店紛紛函請撤底查禁以杜流弊等因是以敝藥房除派專員調查外合亟依法聲明凡我主顧或屬代售務請詳加考查認明牌號商標圖樣如有贗頂冒充等情務祈隨時賜知當必依法請求官府究辦決不容其指鹿爲馬漁利誤人庶乎奸商有所警惕而患者得登壽域則受惠者非僅敝號已也特此聲明

腎虧

掃盡青年幸福！

背痛乃腎虧最顯明之徵象

背痛乃腎虧之警告以示腎虛急待援助以除血中遺留過多之尿酸倘不即謀妥治則風濕水腫神經痛臂筋痛頭暈目眩小便諸疾等將接踵而至一生幸福因此掃盡兜安氏秘製保腎丸專治腎虧所致各症不論輕重同一神效所異者服量之多寡而已每服一次恢復已失之幸福一級其效速而性和故老年人可常服以強腎不但延年益壽且能享青年之幸福也

上海兜安氏西藥公司啓

各大藥房均有出售

大同報社廣告部 電話二•二〇九六

遺失房照聲明作廢

董馥秋名下所有市房一所座落新京特別市二道街口南路西門牌六十九號臨街門市平房二間院內平房七間其地基計八分四厘西至天主堂南至天主堂北東均至道偶爾不愼竟將原買趙懷滋之房契等件全部遺失遍覓無着除呈請市署補領新照外此項房照無論落於何人手中槪作無效特此登報聲明
新京市二道街口門牌六十九號廣成銅內
董馥秋謹啓

東亞泉出兌復業啓事

逕啓者本塘前因虧欠外債無力支持遂即歇業現經股東于振興等請煩中人說允兌給王雲九名下重新營業字號謂東亞泉源記舊股東于振興完全脫離關係至本塘於新東未接兌以前所有積欠之債由舊東眼同中人完全辦理清楚其間因通知未能到場者日後無論發生如何糾葛仍由該舊東于振興等負責恐未週知特登報端藉資存證設注結束本塘
本塘東亞泉源記啓

老火車牌 牙膏·牙粉

品質高超·價目低廉·

凡人於早起之後、夜眠之前、若使用老火車牌牙膏或牙粉刷牙後、則心身上之爽快、口腔之清香、牙齒之潔白、實非言語所能形容者也、

各地貨店均有代售
福昌行牙粉工廠製

靈藥一粒氣死名醫

每逢夏令時疫猖獗生死關頭瀉泄痢疾祗有凱輯氏藥廠出品專治腹痛泄瀉痢疾等名爲(泄痢康腹)此藥功效之偉大有人不可思議之神妙眞是(泄瀉康腹)神藥一粒氣死名醫村鄉僻壤都應常備此藥以救一時之需特將病原主治歎述於下

泄瀉赤痢勢堪危、汚區圍所逞淫威、到處蚊蠅作媒介、飲食不潔禍難推、弱者喪生康轉弱、蔓延毒菌禁着誰、患者亟當求速治、安全預防免遺危、

痢疾

一服立效

主治 (瀉泄、瀉瀉腹痛、痢疾、赤痢、白痢、急痢、寒火痢、疫性痢、姙娠後痢、及一切久醫不效醫生推手九死一生者痢疾泄瀉可作試服一次即能起死回生)

●服法另有詳細說明
●價目每瓶國幣五角

凱輯化學藥廠製

美人嫁於何人 美病嫁於何人

青年慾火中燒情不自禁愛美人得美病今凱輯氏空前未有之新發明白濁斷根靈藥 巧拿淋丸

◇能治急慢性淋症
◇能治便白便血
◇能治睪丸發炎
◇能治久醫無效之疾白濁症因內中有三大之聖藥

(一)即純檀香油精SANTAL(二)沙婁兒SALOL(三)梅天靈藍METHYLONE BLUE此三種藥品均有利尿消毒、又合以殺菌滅淋、高貴藥品製造成丸、百醫百效、萬試萬靈、爲各國醫士、臨床藥用皆稱爲最新最妙良方也

每瓶國幣貳圓

以上二種良藥各省各埠中外藥店均有出售
總發行濱江省 泰華西藥商行